

ბელა სარია
ეთერ აფხაზა

ტესტები

კითხვისა და წერის უნართა
განვითარებისათვის

VI

ღმრთა
დაწყებითი
სკოლა

რედაქტორი

თინათინ ბოლქვაძე

დიზაინერი და

ტექნიკური რედაქტორი

დალი ჯვარშიშვილი

ყდის დიზაინერი

ანა ოსიაშვილი

© გამომცემლობა „დიოგენე“, 2024, I გამოცემა

© ბელა სარია, ეთერ აფხაზავა

ყველა უფლება დაცულია

ISBN 978-9941-11-897-5

გამომცემლობა „დიოგენე“, თბილისი, აფაქიძის ქ. 9, ტელეფონი 221 33 21

elfosta adm@diogene.ge

www.diogene.ge

რედაქტორისაბან

ტესტების წინამდებარე კრებული ეფუძნება დაწყებითი საფეხურის ეროვნული სასწავლო გეგმის ძირითად მოთხოვნებს. თითოეული ტესტი კომპლექსურია. მოიცავს სხვადასხვა ჟანრის ტექსტებსა და მათზე დაყრდნობით შექმნილ დახურულ თუ ღია ტიპის, მრავალფეროვან, სახალისო ტესტურ და შემაჯამებელ-შემოქმედებით წერით დავალებებს.

ტესტის მიზნია დაეხმაროს მოსწავლეს ცოდნის გამოვლენასა და გაღრმავებაში.

შეთავაზებული ტესტური დავალებები მსწავლელს განაფული კითხვის, ტექსტში მოცემული ინფორმაციის გაგება-გააზრების, კრიტიკული შეფასებისა და პირადი დამოკიდებულების გამოხატვის უნარ-ჩვევათა განვითარებასა და სრულყოფაში ეხმარება.

მნიშვნელოვანია, რომ მოსწავლეს აქვს საშუალება შეადგენოს ტესტში მოცემული საკითხავი მასალის ანალოგიური სტრუქტურის, ჟანრისა და ფუნქციური დანიშნულების მქონე მცირე ზომის ტექსტები.

ტესტური დავალებები მოსწავლეს ხელს უწყობს, კონკრეტული ამოცანების გადაჭრის მიზნით, ფუნქციურ კონტექსტზე დაყრდნობით, სწორად გამოიყენოს ენობრივ-გრამატიკული საშუალებები და ლექსიკა (სინონიმები, ანტონიმები, ფრაზეოლოგიზმები და სხვ.).

ტესტებს ახალავს თვალსაჩინო მასალა (სქემები, ილუსტრაციები, ტიპოგრაფიული მინიშნებები...), რომელიც საკითხავებით დაინტერესების ერთგვარ სტიმულს აძლევს მოსწავლეს.

ტესტური კრებულის უნიკალურობას აპირობებს ლექსიკური სამუშაოები, რომელთა შესრულება მოითხოვს სიტყვის აგებულებაზე, თხზვასა და სიტყვათწარმოებაზე დაკვირვებას, რაც, თავის მხრივ, ხელს უწყობს ლექსიკური მარაგის გამდიდრებას.

კრებულის ბოლოს დართულია სწორი პასუხები, რათა მოსწავლემ თავად შეძლოს შედეგების შემოწმება.

ვიმედოვნებთ, ბელა სარიასა და ეთერ აფხაზავას მიერ შექმნილი ტესტურ დავალებათა კებული თავის ფუნქციას შეასრულებს და მნიშვნელოვანი სასწავლო რესურსი იქნება დაწყებითი კლასების მოსწავლეთათვის.

პროფესორი
თინათინ ბოლქვაძე

ქართლი

„სანადიბოდ გამოსულან ამირან და ძმანი მისნი,
მთას ირემი აფრენიათ, ცასა სწვდება რქანი მისი.“

ჭალა-ჭალა, კორტონ-კორტონ მეძებრების ყეფა ისმის,
ვაითუ, ირემს მიეწიენენ ანდა კურდღელს, ბრალი მისი!
შეშინებულ მწყერჩიტასებრ მიფრთხილებს სერზე ნისლი.
კლანჭიანი აგვისტოს მზე მიმინოსებრ ცერზე მიზის...

არაგვზედა, იორზედა ბადეს ისვრის სულკალმანი.
ბადეს თეგზი მოჭყლითა სულ წვერა და სულ კალმანი.

ჭალა-ჭალა კრიანია და ბოსტნები ჩასილული,
აქეთ-იქით ლიანვია, ვენახებში ჩასიომული.
აქ ზვინები იმდენია, ტყეს მიაგავს გამობელილს,
კაკაბს გადაჭკიდებია შავი შაშვი მგალთბელი.

მელაკუდაც სტრიქონივით მონჯის იგავ-არაკიდან,
გაიბანა ეგ ცბიერი! სულხან-საბას არა ჰკითხა!

ეს ქართლია, თქრთს ქართლი! ფალავნების საბრძანისი!
ეს მზე, ეს ცა, ეს სიმღერა – ალალ მისი! ალალ მისი!

შოთა ნიშნანიძე

1. ა) ამონერა ლექსიდან მხატვრული შედარების მაგალითები.

1. _____
2. _____
3. _____

ბ) დანერა, რა რასთან არის შედარებული.

1. _____
2. _____
3. _____

2. შენი სიტყვებით გადმოვიცი, რას ნიშნავს:

კლანჭიანი მზე – _____

3. რომელ წინადადებაშია გამოყენებული ეპითეტი?

- ა) „არაგვზედა, იორზედა ბადეს ისვრის სულკალმანი“.
- ბ) „მთას ირემი აფრენიათ, ცასა სწვდება რქანი მისი“.
- გ) „კლანჭიანი აგვისტოს მზე მიმინოსებრ ცერზე მიზის“.

4. რომელი ციტატაა გაზვიადების (ჰიპერბოლის) მაგალითი?

- ა) „მთას ირემი აფრენიათ, ცასა სწვდება რქანი მისი“.
- ბ) „შემინებულ მწყერჩიტასებრ მიფრთხიალებს სერზე ნისლი“.
- გ) „ჭალა-ჭალა, კორტოხ-კორტოხ, მეძებრების ყეფა ისმის“.

5. ამონერა ლექსიდან მითოლოგიური პერსონაჟების სახელები.

6. შუა რგოლში ჩანერა შენთვის გამოჩეული ერთ-ერთი მითოლოგიური გმირის სახელი, დანარჩენში კი – ოთხი მახასიათებელი, რომელთა გამოც ის განსაკუთრებულ პერსონაჟად მიგაჩნია.

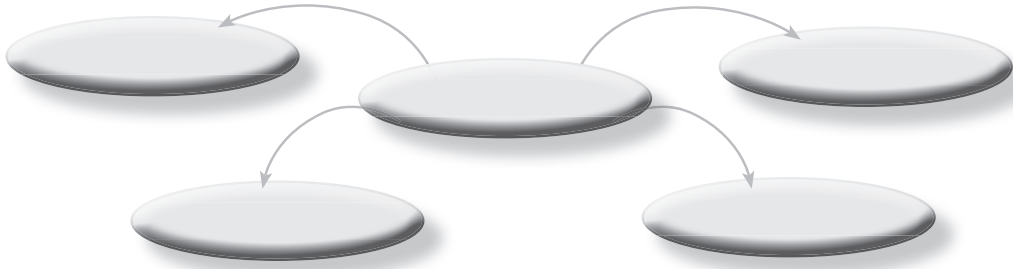

7. ლექსში შოთა ნიშნინიქა მხატვრულად:

- ა) გადმოსცეს ამირანის გმირობის ამბავს.
- ბ) გვაცნობს ნადირობის უძველეს ტრადიციას.
- გ) აღწერს საქართველოს ერთ-ერთ კუთხეს.

8. შოთა ნიშნინიქის მიზანია:

- ა) გაიხსენოს მითოლოგიური გმირები.
- ბ) გადმოსცეს ქართლის მომხიბვლელიობა.
- გ) პატივი მიაგოს სულხან-საბა ორბელიანის ხსოვნას.

9. რა ემოციას გამოხატავს ავტორი ამ ლექსში?

- ა) აღფრთხილებას. ბ) ნუხილს.
- გ) აღტაცებას. დ) სიხარულს.

10. რამდენმარცვლიანი სტრიქონებია ლექსში?

- ა) რვამარცვლიანი. ბ) თოთხმეტმარცვლიანი. გ) თექვსმეტმარცვლიანი.

11. ამონერა ლექსიდან ორი სტრიქონი, რომელთა გოლო სიტყვებს ერთნაირი გვარითი შედგენილობა აქვთ, ხოლო მნიშვნელობა – განსხვავებული.

12. ნაიკითხა ინფორმაციული ტექსტი და უპასუხე კითხვებს.

ქართლი

1. ქართლი ძვ. წ. IV საუკუნიდან იბერიის სამეფოში შედიოდა. მისი დედაქალაქი მეფე ფარნავაზის დროს იყო მცხეთა. V საუკუნის ბოლოდან მეფე ვახტანგ გორგასალმა დედაქალაქი მცხეთიდან თბილისში გადაიტანა. IV საუკუნეში ქართლში ვრცელდება ქრისტიანული რელიგია.

2. ადამიანი ქართლის ტერიტორიაზე დაახლოებით 2 მლნ წლის წინათ ბინადრობდა. ამას მოწმობს არქეოლოგიური გათხრების შედეგად აღმოჩენილი არაერთი უნიკალური მასალა, რომელთა შორის უმნიშვნელოვანესია დმანისის ნაქალაქარი. იგი უძველესია ევროპასა და აზიაში.

3. ქართლში უამრავი ღირსშესანიშნაობაა: კლდეში ნაკვეთი ქალაქი ფელისციხე, ბოლნისის სიონი, რომელმაც შემოგვინახა ერთ-ერთი უძველესი ქართული წარწერა (V ს.), ყინწვისის სამონასტრო კომპლექსი, რომელშიც შემორჩენილია შუა საუკუნეების ქრისტიანული მხატვრობის ულამაზესი ნიმუშები (XII-XIII სს.) და სხვა.

4. დამთვალეირებლები მათთვის საინტერესო ინფორმაციას ამ კუთხის შესახებ ეცნობიან მუზეუმებში, რომელთა შორის გამოირჩევა: მცხეთის არქეოლოგიური სახელმწიფო მუზეუმ-ნაკრძალი, იაკობ გოგებაშვილის სახლ-მუზეუმი, სულხან-საბა ორბელიანის სახელობის მემორიალური მუზეუმი ტანძიაში.

5. ქართლის ბუნება თვალწარმტაცია თავისი ხშირი ტყეებით, მთის ცივი, ანკარა წყაროებით, მდინარეებითა და ტბებით, უხვი ნადირითა და თევზით, მინერალური წყლებით, ვრცელი ველებით. ამ ადგილებს მონადირეები ეტანებიან ფრინველუნადირობის სეზონის დროს. სოფლის მეურნეობის დარგებიდან განვითარებულია მეხილეობა, მემარცვლეობა, მეცხოველეობა-მეფრინველეობა.

6. ქართლის უნიკალური ბუნება და მისი ისტორიული ძეგლები ტურიზმის განვითარებისთვის ხელშემწყობ გარემოს ქმნის.



12.1. უპოხაჯე ის წინადადეგები, რომლებიც უპასუხაჲა ტექსტის შინაარსს.

1. თბილისი ქრისტიანობის გავრცელებამდე იქცა დედაქალაქად.
2. ქართლის ტერიტორიაზე აღმოაჩინეს ევროპაში უძველესი ნასახლარი.
3. იაკობ გოგებაშვილი ქართლის მკვიდრი იყო.
4. უძველესი ქართული დამწერლობის ნიმუში აღმოჩენილია დმანისში.
5. ქართლში განსაკუთრებით მევენახეობა არის განვითარებული.
6. ტურისტებს ქართლში შეგვიძლია შევთავაზოთ საინტერესო სანახაობა.

12.2. გაარკვეთ, ტექსტ „ქართლის“ რომელ აზვაცს რომელი სათაური შეესაბამება და უჯრედებში ჩანარა აზვაცის ნომერი.

სათაურები:

1. ქართლის ბუნება.
2. ცნობები ქართლის ისტორიაზე.
3. მუზეუმები.
4. ტურისტებისთვის მიმზიდველი კუთხე.
5. უნიკალური არქეოლოგიური აღმოჩენები.
6. ღირსშესანიშნაობები.

აზვაცები:

<input type="checkbox"/>
<input type="checkbox"/>
<input type="checkbox"/>
<input type="checkbox"/>
<input type="checkbox"/>
<input type="checkbox"/>

12.3. რა არის ინფორმაციული ტექსტის მიზანი?

- ა) ქართლის დახასიათება.
- ბ) ქართლის სამეფოს ისტორიული როლის ანალიზი.
- გ) მონოდება ქართლის ბუნების დასაცავად.

12.4. ტექსტის გოლო აზვაცში:

- ა) დასახელებულია ტექსტის მიზანი.
- ბ) დასმულია გადასაჭრელი პრობლემა.
- გ) ჩამოყალიბებულია დასკვნა.

12.5. ინფორმაციული ტექსტის მიხედვით უპასუხე, რატომ არის ნახსენები ლექსში სულხან-საბა ორბელიანი?

- ა) სულხან-საბა ორბელიანი ძვირფასია ავტორისათვის.
- ბ) სულხან-საბა ორბელიანი წარმოშობით ქართლელია.
- გ) ტანძირში სულხან-საბა ორბელიანის მემორიალური მუზეუმი.

13. შემოხაზე ის ნინადადება, რომლებშიც გადმოცემულია ლექსისა და ტექსტის სართო ინფორმაცია.

1. ქართლში მრავალი ღირსშესანიშნაობაა.
2. ქართლში საუკეთესო სანადირო ადგილებია.
3. ქართლის ბუნება ლამაზია.
4. ქართლის მდინარეებში ბევრი თევზი ბინადრობს.
5. ქართლში ვენახები ღიახვის ქალებშია გაშენებული.

14. დანარა ორი ნიშანი, რომლებითაც განსხვავდება ერთმანეთისაგან ზამოთ მოცემული ტექსტები და შეავსე სქემა.

მხატვრული ტექსტი		ინფორმაციული ტექსტი	
მახასიათებელი	მაგალითი	მახასიათებელი	მაგალითი
_____	_____	_____	_____
_____	_____	_____	_____
_____	_____	_____	_____
_____	_____	_____	_____
_____	_____	_____	_____

ენობრივი დავალებები

15. შეამოწაეთ სწორი პასუხები.

15.1. ტექსტში სიტყვა ფალავანი გადატანითი მნიშვნელობით აღნიშნავს:

- ა) ვაჟკაცს, გმირს. ბ) მოჭიდავეს. გ) მბრძანებელს.

15.2. რომელია გამოკედილის სინონიმი?

- ა) გადათხრილი. ბ) გაკაფული. გ) გადახნული.

15.3. ოქროს ან ვერცხლის ქაფი არის:

- ა) სირმა. ბ) სიმი. გ) ძუა.

15.4. რას ნიშნავს ფრაზეოლოგიზმი ალალ მისი?

- ა) დამშვენდეს! ბ) დაილოცოს! გ) შეერგოს!

15.5. რომელია არასწორი?

- ა) მიმინოსნაირად. ბ) მიმინოსმსგავსად. გ) მიმინოსავით.

15.6. რომელი ნაწილაკი შეიძლება გამოიყენო ზმნებითან: წამოსულან, მოჰყოლია, გადაჰკიდებია?

- ა) უნდა. ბ) ნეტავ. გ) თურმე.

16. ამოიწერე ლექსიდან ნართანიან და ებიან მრავლობითში დასმული ორ-ორი სიტყვა და მიუწერე ბრუნვა.

	ნართანიანი მრ. რ.	ებიანი მრ. რ.
1.		
2.		

17. შეცვალე თითოეული ზმნის ფორმა კითხვის მიხედვით.



18. ნიშნის მიხედვით შეავსე ცხრილი.

	გამობეღვა	გამობელილი	გამოსაბელი
1.	აფრენა		
2.	გასროლა		
3.	დამონმება		

თანამიმედვერობით შეასრულე ტექსტის თითოეული ნაწილის გოლოს მოცემული დავალებები.

ერთი დღე გაზაფხულის ცაზე

I

მოკრიალებულ ცაზე გაზაფხულის პატარა ღრუბელი მოცურავს და ისეთი დაღვრემილია, სულ სახე ჩამოსტიბის. მოდის და სულ უფრო ღონდება და ღონდება. შემთხვევად წერო.



– ეჭვი, ღრუბლიკო! – შესძახა წერომ, – რა დაგმართვია?

– რაღა რა დამმართვია, მეგობართო, – ამოითნრა ღრუბელმა და მსხვილი ცრემლები გადმოყარა, – იცო, პატარათბიდანვე როგორ მიყვარს ყვავილები და ბალახი?! მეც მინდა ახლოს მივიდე, თვალეში ჩაგნელო, ნახად დაგყნოსო... სულ ასე, ზემოდან უნდა დავეყურებდე!

წერო ჩაფიქრდა. მერე კი უთხრა:

– ცოტა დაიცადე რა, სულ ცოტა, კარგი? – და ძიბს დაეშვა.

1. ტექსტის შესავალი ნაწილიდან ვიგებთ:

- ა) რა პრობლემა აქვს ღრუბელს.
- ბ) სად და როდის ხდება ამბავი.
- გ) როგორ გაჩნდა პატარა ღრუბელი.

2. ნაიკითხე განმარტება: ემოცია ადამიანის გრძნობაა, განცდაა. ემოციაა შიში, სიხარული, სიყვარული, სიძულვილი, კმაყოფილება, მწუხარება, განრისხება... განმარტების მიხედვით უპასუხე კითხვებს.

2.1. ადამიანისათვის დამახასიათებელ რომელ ემოციას ავლენს ღრუბელი ნაწარმოების დასაწყისში?

2.2. როგორ გამოხატავს იგი ამ ემოციას?

2.3. რამ განაპირობა მისი ასეთი ემოციური მდგომარეობა?

3. ა) მიუხედავად თითოეულს, რომელ ემოციას გამოხატავს.

ბ) უჯრედებში აღნიშნე X-ით, რომელი მათგანი შეესაბამება წაროს ემოციას.

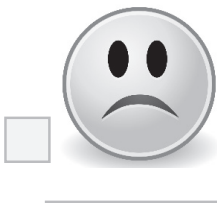

II

წერთ დაფრინდა მიწაზე, გრძელი ნისკარტით გადაქექა გაზაფხულის მიწის ხნულები, ამოკრიფა თესლი და აფრინდა ღრუბელთან. თესლი უბეში ჩაუყარა და უთხრა:

– თბილად შეინახე და ბედნიერი იქნები!

ჩაითბუნა ღრუბელმა თესლი და გატრუნული ფრთხილად გასრიალდა ცაზე. ზამდენიმე დღის შემდეგ რადაცხანად აწრიალდა, აცმუკდა, ჯერ ერთი-ორჯერ ჩაიციხა, მერე კი ახითხითდა და აკისკისდა: თურმე პატარა მარცვლები გაღვივდნენ, ფესვები აატოკეს და უღიჭინებდნენ ღრუბელს!

ცოტა ხანში კი, ჰოი, საოცრებაჲ! ზედ ღრუბლის მკერდზე აბიბინდა მწვანე ჯეჯილი. მალე გვირილაც ამოიზარდა, მიიხედ-მოიხედა და გაიციხა. მას ყაყაჩოები მიჰყვნენ, ადაღანდნენ წითლად.

გაიხარა ღრუბელმა და სიმღერით გააგზოქლა გზა. მიდის და მიიმღერის. მღერის და ბედნიერია. ნიაფი ეთამაშება მის ყვავილებს. ღრუბლები გაკვირვებით შესცქერბიან ამ პატარა ღრუბელ-მდელოს. თუმცა რა არის გასაკვირი? რაღა არ ხდება ამ დალოცვილ ცაზე?!

მერი ბოლქვაძე

4. რა გააკეთა წარმო იმისათვის, რომ ღრუბელს ოცნება ასრულავოდა?

5. დააღაპა ზმნები თანამიმდევრობით ტექსტის II ნაწილის შინაარსის მიხედვით.

- ჩაიციხა ამღერდა გაიხარა გაიტრუნა
- აცმუკდა ახითხითდა აწრიალდა აკისკისდა

6. დაახასიათა წარმო ამ ნაწარმოების მიხედვით.

7. შეავსა სქემა.

შეკითხვა	პასუხი	ამონარიდი ტექსტიდან
რა გრძნობა დაეუფლა ღრუბელს ნაწარმოების ბოლოს?	<hr/> <hr/> <hr/> <hr/>	<hr/> <hr/> <hr/> <hr/>

8. რა არის უჩვეულო და საოცარი ამ ამბავში?

9. შეიძლება თუ არა ამ ნაწარმოებს ვუნოდოთ ზღაპარი? შენი მოსაზრების მიხედვით შეაფასე სქემა.

მახასიათებელი	ამონარიდი ტექსტიდან

10. რა არის ნაწარმოების მთავარი სათქმელი?

11. ნაიკითხე ტექსტი და შეასრულე დავალებები.

ბრძენი წერი

ერთმა ბრძენმა მეფეს უკვდავების წყლით სავსე თასი მიართვა და უთხრა:

- თუ ამ წყალს არ დალევ, სიცოცხლეს მალე გამოეთხოვები, ხოლო თუ დალევ, უკვდავებას მოიპოვებ! ახლა შენ იცი, როგორც გინდა, ისე მოიქეციო. მეფემ გადაწყვიტა, რომ ბრძენთათვის ეკითხა რჩევა.
- რაც კი დედამინის ზურგზე ბრძენი იყო, ადამიანი, ცხოველი თუ ფრინველი, ყველამ მის სასახლეში მოიყარა თავი. მათ შორის იყო წეროც. მეფემ მათ თავისი გასაჭირი უამბო და იკითხა, როგორ მოქცეულიყო.
- ყველამ უკვდავების წყლის დალევა ურჩია. მხოლოდ წერო დუმდა.
- შენ რას იტყვი?– ჰკითხა მეფემ.
- მაშინ წერომ მეფეს კითხვაზე კითხვით უპასუხა:
- უკვდავების წყალს მხოლოდ შენ დალევ, თუ შენს მეგობრებსა და ახლობლებსაც გაუნაწილებ?
- წყალი მარტო ჩემთვისაა მოტანილი და სხვებს ნება არ აქვთ დალიონო.
- დაფიქრდი, გიღირს კი სიცოცხლე უმეგობროდ და უთვისტომოდ?! — ჰკითხა წერომ.
- მართლაც, დაფიქრდა მეფე და უკვდავების წყალი აღარ დალია.

ადმოსავლური სიბრძნე

11. 1. რომელი წინადადება შეასაბამება ტექსტის შინაარსს?

- ა) უკვდავების წყალი მეფეს წერომ მიართვა.
- ბ) მეფემ მნიშვნელოვანი გადაწყვეტილება ბრძენთა რჩევით მიიღო.
- გ) წეროს სხვა ბრძენთაგან განსხვავებული მოსაზრება ჰქონდა.
- დ) მეფემ უკვდავებას მიანიჭა უპირატესობა.

11. 2. რა არის წაროსათვის ამ ქვეყნად ყველაზე მნიშვნელოვანი?

11. 3. დანერა ის სამი თვისება, რომლებითაც ორივე ტექსტის წაროები ჰგვანან ერთმანეთს.

12. დაასაბუთე, რომ „ბრძენი წიგნი“ იგავ-არაკია: ჩამოთვალე მასხასიათებლები, მოიყვანე სათანადო მაგალითები ტექსტიდან.

იგავ-არაკის მასხასიათებელი	მაგალითები

ენობრივი დავალებები

13. დაწერე სიცილის აღმნიშვნელი სიტყვები.

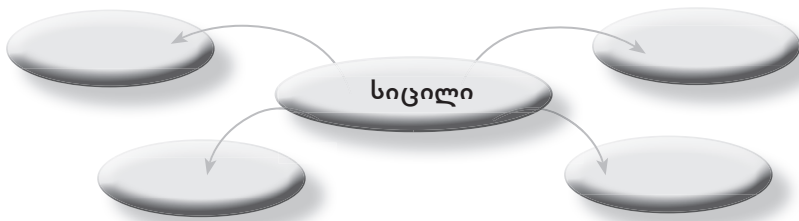

14. რომელი შესიტყვებაა არასწორი?

- ა) ნითლად ლაღანებს.
- ბ) ნითლად ღუის.
- გ) ნითლად კრიალებს.

15. რომელი შესიტყვებაა სწორი?

- ა) სქელი ცრემლები.
- ბ) მსხვილი ცრემლები.
- გ) თხელი ცრემლები.

16. აწარმოე მოცემულის საპირისპირო მნიშვნელობის სიტყვები. საწარმოებლად გამოიყენე უ – ო ან ნაწილაკი არა.

	დადებითი	უარყოფითი
1.	კეთილშობილი	
2.	დარდიანი	
3.	ყურადღებიანი	

17. იპოვე ტექსტში მიმართვა და გაარკვიე, რომელი სიტყვით არის იგი გადმოცემული.

- ა) კნინობით-აღერსობითი არსებითი სახელით.
- ბ) რაოდენობითი რიცხვითი სახელით.
- გ) წარმომავლობის აღმნიშვნელი ზედსართავი სახელით.

18. შეარჩიე ორი კავშირი, რომელთა მეშვეობითაც პირველ წინადადებაში გადმოსცემ მოქმედების პირობას, მეორეში კი – დროს.

რადგან, თუ, როდესაც, რაც, როგორც.

- 1. _____ ამ ჯადოსნურ წყალს დაღევ, უკვდავებას მოიპოვებ!
- 2. _____ ამ ჯადოსნურ წყალს დაღევ, უკვდავებას მოიპოვებ!

თანამიმდევროვით შაასრულა ტექსტის თითოეული ნაწილის ზოლოს მოცემული ღვაწაღაღაღი.

ჭიანჭველა და ხობლის მარცვალი



I

მკა დამთავრდა. მინდობში დაზრინილი ხობლის მარცვალი გულისფანცქალით ელოდა წვიმას, იქნებ ზოგობრმე დაესწროთ ყინვის დადგობამდე და ნესტიან ნიაღაგში ჩამალულიყო.

მარცვალს ჭიანჭველამ ჩაუბინა, შენიშნა, გაუნაბდა და დიდხანს აბრც უფიქრია, მძიმე ტვირთი ზურგზე წამთიკიდა და ქოშინ-ქოშინით გასწია თავისი ბუდისაკენ.

მთელ დამეს შეუსვენებლად მიცოცავდა ჭიანჭველა, ხობლის მარცვალი კი თანდათან ისე დამძიმდა, რომ სიქაგამძვრალს, ქანცგაწყვეტილს სული კბილით ეჭიბა. ერთი ფიქრი აძლიერებდა მხოლოდ, ზოგობრმე ბუდედმე უნდა მიეჭანა მარცვალი.

- ზას იწყვეტ წელს, აქ დამაგდე! - შეევედრა ხობლის მარცვალი.

- ზომ დაგაგდო, ზამთრის სარჩოს გარეშე დაფრჩებით. ჩვენ ბევრნი ვაბთ და ყოველი ჩვენგანი ვაღდებულა, ზამთრის მარაგს რაღაც შემატოს, - რიღით უთხრა ჭიანჭველამ.

დაფიქრდა მარცვალი და თქვა:

- მესმის შენი, ასე უნდა იქცეოდეს ყველა პატიოსანი მშობემელი, მაგრამ შენც უნდა გამაგო. ყურადღებით მომისმინე და დაფიქრდი, იქნებ შეიცვალთ გადაწყვეტილება.

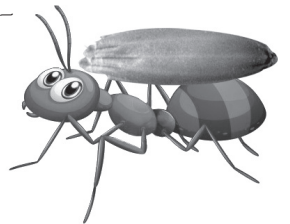

1. „მთელ დამეს შეუსვენებლად მიცოცავდა ჭიანჭველა“. რა აძლივდა მას ძალას?

- ა) მოსალოდნელი წვიმის შიში.
- ბ) სხვებთან თავის მოწონების სურვილი.
- გ) პასუხისმგებლობა მოძმეების წინაშე.

2. მარცვალი ჭიანჭველას აუასაბს მისი:

- ა) მორიდებულობის გამო.
- ბ) შრომისმოყვარეობის გამო.
- გ) სიძლიერის გამო.

3. შაასვა ცხრილი ტექსტში მოცემული ინფორმაციით.

	ჭიანჭველა	ამონარიდი ტექსტიდან
1.	კვება	
2.	საცხოვრებელი	
3.	ძალა	
4.	მიზანსწრაფულობა	
5.	პასუხისმგებლობა	

4. რომელ თვისებას გამოავლენს ჭიანჭველა შემდეგ მონაკვეთში? დაასაბუთე შენი ვარაუდი.

II

ჭიანჭველამ, კმაყოფილმა, რომ ამ საუბრით დასვენების საშუალება მიეცა, ჩამოიხსნა მძიმე ტვირთი და ჩამოჯდა.

– იცოდე, – თქვა მარტვალმა, – ჩემში დიდი ძალაა. მე შემიძლია ახალ სიტუაციას მივცე დასაბამი. მოდი, მოვილაპარაკოთ.

– რაზე?

– აი, რაზე! თუ სულსწრაფობას აზრ გამოიჩენ, ჭიანჭველების ბუდეში აზრწამათვე და აქ, ჩემს მშობლიურ მიწაში, დამტოვებ, უდიდეს საიდუმლოს შეიტყობ და ზუსტად ერთი წლის შემდეგ ას ჩემნაირ მარტვალს მიიღებ.

გატყუებულმა ჭიანჭველამ უნდობლად გაიქნია თავი.

– დაიჯერე, ჩემო კეთილთა, რასაც გეუბნები, სრული ჭეშმარიტებაა. თუ ახლა დამიჯერებ, ერთი წლის შემდეგ მოთმინებისთვის ასმაგად დაგაჯილდოებ და აზრ შენი ჭიანჭველების ბუდე დაზარალდება.

5. ამოწერე ამ მონაკვეთიდან ერთი უარყოფითი და ერთი დადებითი თვისება, რომელთა შესახებაც საუბრობს მარტვალი.

1. უარყოფითი: _____ 2. დადებითი: _____

6. უნდობლად გაიქნია თავი – რა გამოხატა ჭიანჭველამ ამ ჟანტით?

ა) თანხმობა. ბ) ორჭოფობა. დ) სინანული.

7. რა მიზნით სურდა მარტვალს მინდორში დარჩენა?

ა) სურდა თავისი ვალი მოეხადა.
ბ) სურდა ჭიანჭველა გაეოცებინა.
გ) სურდა ჭიანჭველას მოთმინება გამოეცადა.

8. გამოთქვი ვარაუდი, დათმობს თუ არა ჭიანჭველა სოროლის მარტვალს. დანერე, რა ბაქლავს ამის საფუძველს.

III

ჭიანჭველამ კეფა მოიფხანა. „ასი მარტვალი ერთის სანაცვლოდ?! ასეთი რამ მხოლოდ სიზმარში ხდება!“ – გაიფიქრა და მარტვალს ჰკითხა:

– როგორ გააკეთებ ამას?

– მენდე! – უთხრა მარტვალმა, – ჩემშია ის ძალა, რომელიც აღმოაცენებს ას მარტვალს. ამოთხარე პატარა თრმთ და დამფალი, ზაფხულში კი დაბრუნდი და დანაპირები მიიღე. ჭიანჭველამ აწონ-დაწონა ხორბლის მარტვლის წინადადება, ჩაფლა მარტვალი თრმთში და თავისი ბუდისკენ გასწია.

ერთმა წელმა უცებ გაიარა. ჭიანჭველა დანიშნულ დროს მივიდა დათქმულ ადგილას და ნახა, რომ ხორბლის მარტვალს დანაპირები შეესრულებინა.

ლეონარდო და ვინჩი



9. კეფა მოიფხანა – რა ბამონათა ჭინაჭველამ ამ ჟანსტიმ?

- ა) დაფიქრება. ბ) განანყენება. გ) გაბრაზება.

10. უპასუხე შაკითხვას და შეაფასე სქემა.

შეკითხვა	ტექსტი ამბობს...	მე ვფიქრობ...	ამიტომაც...
რატომ ენდო ჭიანჭველა ხორბალს?	_____	_____	_____
	_____	_____	_____
	_____	_____	_____
	_____	_____	_____
	_____	_____	_____

11. საიდუმლო, რომელსაც ხორბალი გულისხმობდა, მდგომარეობდა შემდეგში:

- ა) თესლი ის ჯადოსნური მარცვალა, რომელშიც ნაყოფი მნიფდება. მინაში ჩავარდნილი თესლი ღვივდება და ამოდის ახალგაზრდა მცენარე, რომელიც რამდენიმე ხანში თვითონ მოგვცემს ნაყოფს. ასე გრძელდება სიცოცხლე.
- ბ) პურეულ მცენარეთა შორის ხორბალი წარმოადგენს ერთ-ერთ უძველეს და ყველაზე მნიშვნელოვან კულტურას.
- გ) ხორბალს მსოფლიოში საერთო სახნავ-სათესი ფართობების 20%-ზე მეტი უკავია. ხორბლის ასეთი ფართო გავრცელების მიზეზი ისაა, რომ იგი საუკეთესო სასურსათო პურეულია.

12. რით იყო მნიშვნელოვანი ჭინაჭველას მიერ გადაღებული ნახიჯი

1. ჭიანჭველასთვის? _____
2. ხორბლისთვის? _____

13. რომელი ანდაზა შეესაბამება ტექსტის მთავარ სათქმელს?

- ა) დღევანდელი კვერცხი სჯობია ხვალინდელ ქათამსო.
- ბ) ასჯერ გაზომე, ერთხელ გაჭერიო.
- გ) მოჩქარეს მოუგვიანდესო.
- დ) ვინც მოითმენს, ის მოიგებსო.

14. დაასაბუთე, რომ „ჭინაჭველა და ხორბლის მარცვალი“ იგავ-არაკია.

15. ნაიკითხე ტექსტი ჭინაჭველავის ცხოვრების წესის შესახებ და შემოხაზე ის ორი წინადადება, რომლებიც შეესაბამება ტექსტის შინაარსს.

1. ჭიანჭველები ზამთრისათვის სხვადასხვა საკვებს იმარაგებენ, მაგრამ ყველაზე ხშირად მარცვლეულს. 2. პურეულ მცენარეთა შორის ყველაზე მნიშვნელოვან კულტურას ხორბალი წარმოადგენს. 3. მარცვლეულის შესაგროვებლად ჭიანჭველას დიდ მანძილზე უწევს გადაადგილება. 4. შეგროვებულ ნადავლში ზოგჯერ ნახშირის ნამცეცები და მინის ნამსხვრევებიც ერევა, მაგრამ მუშა ჭიანჭველები ნადავლს საგულდაგულოდ ახარისხებენ და ბუდიდან გამოაქვთ ყველაფერი, რაც საკვებად

უვარგისია. 5. ძველად ხორბლის დასათესად მიწას ხელის იარაღით ამუშავებდნენ.
 6. ზოგჯერ ისეც ხდება, რომ მარცვლები ნესტიანდება, მაშინ მეომარ ჭიანჭველებს დანესტიანებული მარცვლები მზეზე გამოაქვთ და აშრობენ.

ენობრივი დავალებები

16. ჩამოთვლილი სიტყვაებიდან რომელია ზადგეტი?

- ა) არაქათგამოცლილი.
- ბ) სიქაგამძვრალი.
- გ) ქანცგანყვეტილი.
- დ) ილაჯგანყვეტილი.
- ე) სასონარკვეთილი.
- ვ) ღონემიხდილი.

17. რომელი შესიტყვააა არასწორი?

- ა) ნესტიანი ნიადაგი.
- ბ) ნესტიანი ჰაერი.
- გ) ნესტიანი ბალახი.

18. რომელი შესიტყვააა სწორი?

- ა) ნამიანი ნიადაგი.
- ბ) ნამიანი ჰაერი.
- გ) ნამიანი ბალახი.

19. რომელი გამოთქმა აღნიშნავს ჯაჭისგან დაღლას?

- ა) ნელში განყვეტა.
- ბ) ნელში მოხრა.
- გ) ნელში გამართვა.

20. რას ნიშნავს გამოთქმა სული კვილით ეჭირა?

- ა) ძალიან უჭირდა.
- ბ) გულიანად ეცინებოდა.
- დ) მოუთმენლად ელოდა.

21. დანერჩე გამოტოვებული ზმნების ფორმები ნიშნის მიხედვით.

	რას იზამს?	რა ქნა?	რა ქნას?	რა უქნია?
	დააჯილდოებს	დააჯილდოვა	დააჯილდოოს	დაუჯილდოებია
1.			გააფართოს	
2.		დაავინროვა		
3.				დაუუთოებია

22. რომელი წინადადება გამოხატავს ნატვრას?

- ა) იქნებ როგორმე დავასწრო ყინვის დადგომას!
- ბ) როგორმე ბუდემდე უნდა მიეტანა მარცვალი.
- გ) ალბათ შეცვლი გადაწყვეტილებას.

23. აღადგინე გამოტოვებული სიტყვები.

1. თუ სულსწრაფობას არ გამოიჩენ, _____ ერთი წლის შემდეგ კმაყოფილი დარჩები. 2. ხორბლის მარცვალი _____ დამძიმდა, რომ ჭიანჭველას სიქა გასძვრა. 3. _____ მარცვალი გექნება, რამდენიც ჯერ არც ერთ ჭიანჭველას არ ჰქონია.

თანამიმედვერობით შეასრულე ტექსტის თითოეული ნაწილის გოლოს მოცემული დავალებები.

მელია და მე

I

ვარ ერთნელ ჭალაში, მასია, ცოტა ნიაფი ქრის. ხის ძირას ვერ ვშუშათბ და დავდივარ, მომყუდრთებულ ადგილს დავეძებ. ვეძებე, ვეძებე და ვიპოვე. გამოღრმავებული კბოღა, შიგ თბილი მზეა ჩამდგარი. მივედი, მივეჯექე იმ გამოღრმავებულში, გაფიქეთე სათვალე, დავიდე მუნლზე ჩანთა, დავადე ზედ რვეული და დავიწყე წერა. ხან თავჩაღუნული ვწერ, ხან ჭალასა და მთებს მივჩენებევარ, ვფიქრობ.

ჭალა სულ მწვანედ დადღადებს, მთები ლურჯია, იმ მთების მალლა კი თეთრი ღრუბლებია.

აგწიე ერთნელაც თავი და რას ვხედავ: იქვე, თცდაათოდე ნაბიჯზე, ბუნჩებოდან გამოსულა მელია კუდაგბძელია და მე მიყურებს.

თვითონ ტანწვრილია, გამნდარი, ყურებწამოწვეტებული, ფუმფულა კული კი ტანზე დიდი მოსთრევს. მოდის, ნელა, გაუბედაბავად გადმოადგამს ნაბიჯებს, გაჩენდება და რაღაც ეჭვიანად მოწკურავს თვალებს, ვერ მიმხვდარა, ადამიანი ვარ თუ რა ვარ. თუ ადამიანი ვარ, თრ ფენზე რატომ არა ვდგავარ.

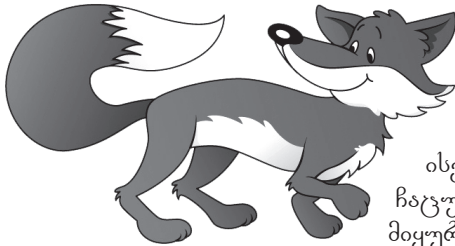

გაბედავს, კიდევ გადმოადგამს ერთ-თრ ნაბიჯს, გაჩენდება და მიყურებს. მე გაუნძრეველად ვზივარ, სუნთქვასაც კი ვიკავებ.

ერთი ბირობა გაბრუნდა, ალბათ იფიქრა, ჯობია მოვერიდოთ, მაგრამ ცნობისმოყვარეობამ სძლია და ისევ ჩემკენ წამოვიდა, მომაშტერდა, უკანა ფენებზე ჩაცუცქადა, ზის და მიყურებს. მე მაინც არ ვინძრევი. ის კი მიყურებს.

1. ტექსტის პირველ აბზაცში ავტორი არ საუბრობს:

- ა) სად ხდება მოქმედება.
- ბ) რის შესახებ აპირებს იგი წერას.
- გ) როგორ ირჩევს მწერალი შემოქმედებით გარემოს.

2. მეორე აბზაცში ავტორი:

- ა) გამოხატავს თავის დამოკიდებულებას ბუნების მიმართ.
- ბ) ეხმარება მკითხველს წარმოიდგინოს გარემო, სადაც ხდება მოქმედება.
- გ) ცდილობს დააინტერესოს მკითხველი მთიანი პეიზაჟით.

3. ტექსტის მიხედვით: ა) აღწერე მელიის გარემოება. ბ) ჩამოთვალე მელიის თვისებები.

გარემოება: _____

თვისებები: _____